

Guatemala, 31 de julio de 2014
Informe 7-2014

Licenciada
Rosa María Chan
Viceministra del Patrimonio Cultural y Natural
Su Despacho

Estimada Licenciada Chan:

De la manera más atenta me dirijo a usted con el propósito presentarle mi informe de actividades mensuales conforme a lo estipulado en el **Contrato Administrativo por Servicios Profesionales Número 268-2014**, aprobado mediante el acuerdo ministerial **Número 29-2014** correspondiente al mes de Julio del presente año y para el cobro de mis honorarios estoy presentando la Factura Serie "A" y correlativo 00023.

Actividades

1. Se llevaron a cabo trabajos de limpieza de 22 monumentos escultóricos de Yaxha comprendiendo tanto estelas como altares además d el mascarón y la maqueta. Dado la llegada de las lluvias, ha sido necesario poner atención a la microflora que está surgiendo en distintos puntos.



Foto 1. Estela localizada en la Plaza D al momento de estarla atendiendo

2. En el Edificio 218 localizado en la Acrópolis Este se llevaron a cabo trabajos de limpieza de maleza para evitar su crecimiento descontrolado, así como barrido de sus cuartos para evitar la acumulación de polvo y materiales orgánicos, abarcando 500 m².

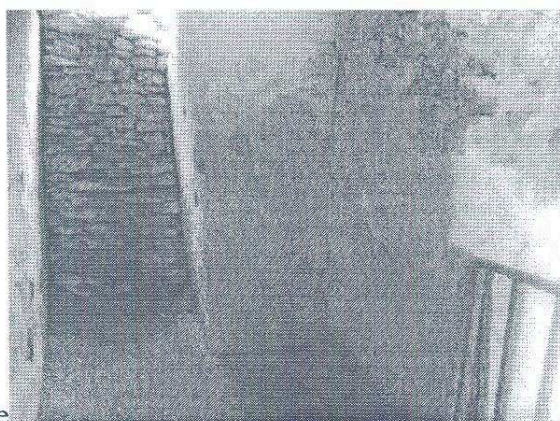

e
Foto 2. Trabajos de limpieza, Edificio 218

3. En el edificio 142 de la Acrópolis Norte de Yaxha se llevaron a cabo trabajos de limpieza y barrido de vegetación en muros y plataformas, previniendo el riesgo del crecimiento del material orgánico que podría poner bajo riesgo su estabilidad.



Foto 3. Trabajo de limpieza en el Edificio 142 de la Acrópolis Norte

4. En el Juego de Pelota I se llevaron a cabo trabajos de llenado y resane de grietas a fin de protegerlo de cualquier filtración de agua que pudiera poner bajo riesgo su estabilidad estructural, abarcando 45 m².



Foto 4. Trabajos de llenado de grietas y resane, Juego de Pelota I

5. En el Edificio 152 de la Plaza C se llevaron a cabo trabajos de limpieza y sellado de grietas. Para esta actividad primero se efectúa una limpieza completa de la grieta para remover polvo y materia orgánica. Luego se efectuó una aplicación de mezcla de cal y tierra. El área abarcada fue de 45 m².

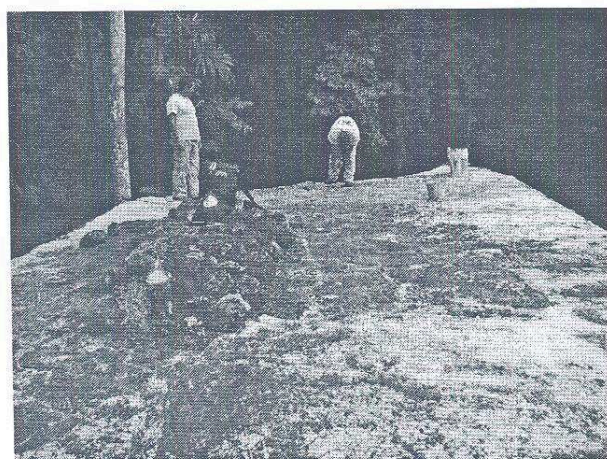

Foto 5. Edificio 152 de la Plaza C

6. En el Edificio 90 de la la Plaza B se abarcaron 1280 m² dedicados a trabajos de limpieza de vegetación y resane de grietas. Al igual que en los otros casos, para el resane se efectúa inicialmente una limpieza de polvo y materia orgánica en torno a la grieta para luego aplicar la mezcla de cal y tierra.

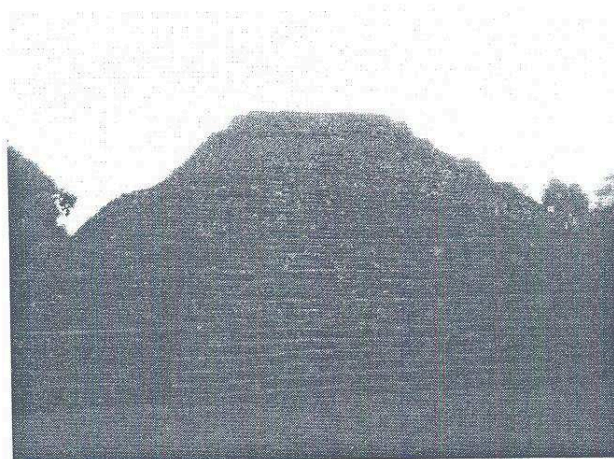

Foto 6. Lado oeste del Edificio 90, Plaza C, luego de los trabajos

7. En el Edificio 216 de la Acrópolis Este se llevaron a cabo trabajos de limpieza de maleza en sus diversos pisos. Este edificio, debido a su magnitud e importancia para el sitio, recibe la mayor parte de la visita turística, por lo cual las medidas de conservación deben ser tomadas para garantizar su protección.

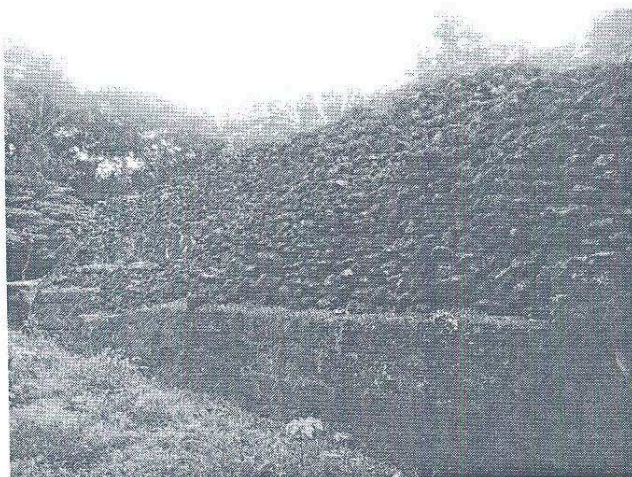

Foto 7. Edificio 216, esquina noreste en el templo, luego de los trabajos efectuados

8. Se procedió al diseño de un programa regular de monitoreo de sitios arqueológicos periféricos del parque, lo que incluirá formatos específicos para llenar por parte del personal designado, así como capacitación específica. Se espera integrar los esfuerzos conjuntamente con el personal del CONAP que realiza monitoreos en el área.



Foto 8. Edificio 261, Plaza A

9. Como parte de los trabajos de sondeo arqueológico, la cerámica entre otros materiales es objeto de lavado y marcado con un código específico para pasar a su análisis correspondiente. Al momento se han analizado 500 tiestos, identificando sus tipos cerámicos, los que pasan a formar parte de las tablas que generarán los cuadros estadísticos necesarios. Esta información complementará los datos de campo, dándole una perspectiva histórica a los vestigios detectados.



Foto 9. Trabajos de marcado de la cerámica luego de haber sido lavada

10. Se han continuado los trabajos de sondeo en el Edificio 137 de la Acrópolis Norte. Se ha logrado conocer el estado actual de los rellenos, notando que el material que le sirve de sustento a la fachada es en un alto porcentaje tierra suelta, lo que llevará a tomar medidas específicas durante su proceso de restauración.

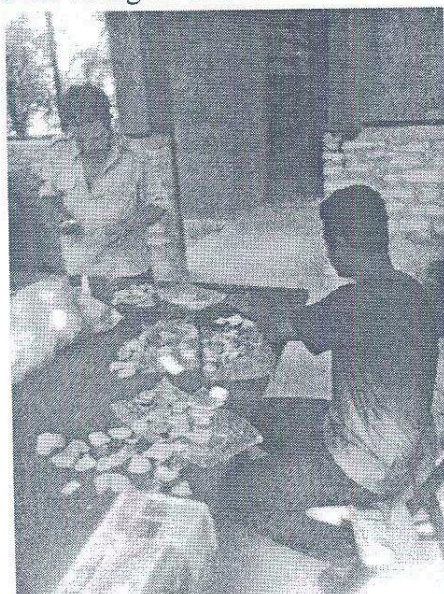

Foto 10. Sondeo efectuado en el segundo cuerpo, lado oeste del Edificio 137, Acrópolis Norte

Jorge Mario Ortiz de León

V. Bo. Nelson Carabeo
Coordinador Administrativo
Parque Nacional Yaxha-Nakum-Naranjo

